久しぶりの暖かい日差しに、秋明菊が微笑んでいるようです（10月15日花こみち）

令和4年11月1日
賀寿団地自治会

自治会だより　秋号（第145号）

内容　第1～5面：紙上「文化創作展」、君の名は？　第6面：きらり✦ひと
第7面：8～10月の主な行事　第8面：お知らせ、今後の予定など

文化創作展 2022

趣味のおもしろさ　再発見

新型コロナ禍も三年目となりました。今年も「自治会だより」紙上での開催です。皆さまの作品を見て、あらためていろいろな趣味があることに気付き、とても刺激になりました。できあがった作品を発表し、人にほめてもらうと、励みになり、嬉しいものですね。人とのつながりを感じることができ、新たな交流が生まれることもあります。それぞれの作品に、作者のコメントを書いてもらいました。作品への思いにあふれています。どうぞお楽しみください。

大海原に遊ぶイルカ

ステンドグラス

9班　千葉　英一さん

ステンドグラスの四面体のランプで、青い海原で船と並行して遊ぶように泳ぐイルカの姿です。

カズレーザー

似顔絵

13班　坂齊　弘さん

明るく、楽しく、カズレーザーに学ぶ。

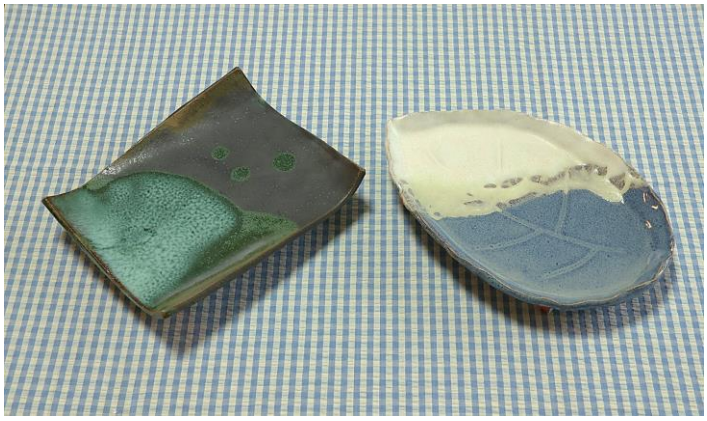

皿　陶芸　**12班　岩田　直子さん**

陶芸教室に通っています。作ることはもちろん、どんなふうに焼きあがるのか、毎回楽しみです。どちらのお皿も釉薬を２種類使いました。できあがって初めて、掛かり具合がわかるところが面白いです。

ディズニープリンセス　イメージの帽子

編み物

13班　徳永　智子さん

むらさき色（左）は「塔の上のラプンツェル」を、ピンク色（上）は「美女と野獣」の赤い薔薇をイメージして作製しました。あ～♪　わかる～♫と感じていただけたら嬉しいです　^o^

手　ま　り

手芸

11班　村上　ケイ子さん

私が手まりに興味をもったのは５０歳代のころ、パート勤めの帰り道、戸塚の商店街のある店先に置いてあった手まりに、可愛いと一目ぼれ。なんの趣味もない専業主婦人生。

ある日広報紙で、手まりの講座が老人保健センター柏桜荘で行われていると知り、飛び込みました。月２回、２個の手まり作り、楽しく今も作っています。

君の名は？

「花こみち」で見つけたこの実は何でしょう。
「自治会だより」のどこかに出ています。
探してみてください。　　（１０月１８日撮影）

写真集『花・ことば』

使者

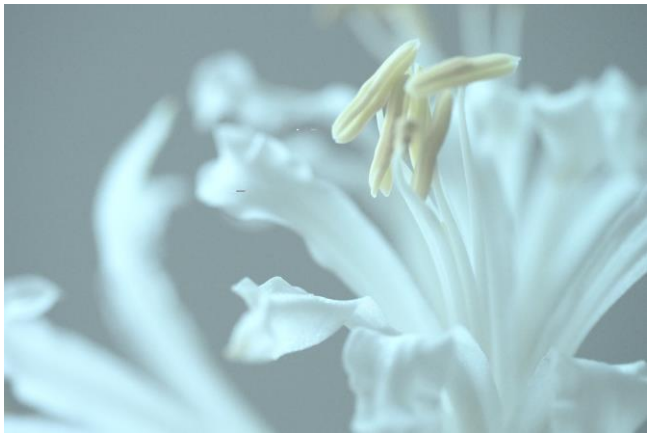

夜明けのインスピレーション

集う

おしゃべりを奏でる

意志

しっかり咲く　しっかり生きる

笑

さあ、笑って

悲嘆

…さようなら

一寸しあわせ

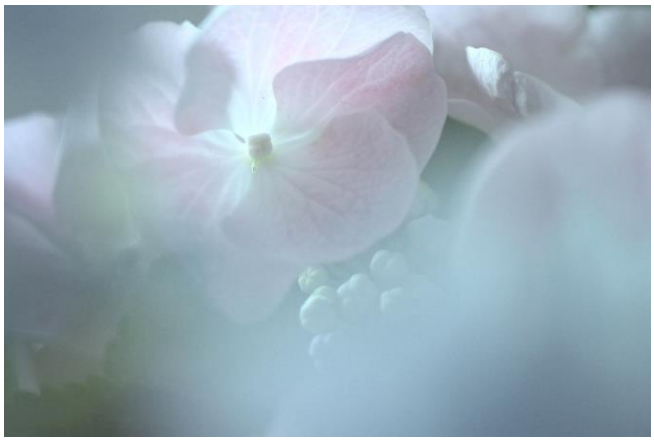

未完のハート

『花・ことば』

写真

5班　金井 朱實さん

賀寿団地に住んで、かれこれ５５年ほどになります。８５歳になったとき、終活の一環として、これまでに撮りためた花々を１冊にとりまとめたものです。印象的な、その時の花の様子をいつでも目に甦らせることができるようにとの想いをこめて作りました。

サクラサク ヒハマタノボル ジヒ

絵画

7班　吉田　育子さん

やらかした私にやさしさをくれた人へ。傷つける、傷つけられる、どちらも経験してない人はいないと思います。傷つけられた人への慈悲は世界をやさしく彩る。非難ではなく慈悲が大切だと思うのです。

深秋の上高地

絵画

9班　千葉　英一さん

上高地を訪れると、新雪で薄化粧した穂高の山々と麓の黄葉が鮮やかに目に飛び込んできました。

君の名は？ 答えは、**フウセントウワタ（風船唐綿）**です。実はまもなく裂けて、中から綿毛のついた種が飛び始めます。生け花では、葉を取り、実だけを残した茎が脇役として使われます。

きらり✦ひと

このコーナーでは、賀寿団地でキラリと輝いている会員の方を紹介します。質問に答えていただくとともに、その方に、次号に登場してほしい人を指名していただく、リレー形式のコーナーです。今回は、鈴木 寿さんです。

鈴木（すずき） 寿（ひさし） さん（２班）

「子供と一緒に、散歩をしたり、
公園を巡っています。」

バッタを見つけました。触ると飛び跳ねるバッタに「わあー」と言いながら大興奮！

Q1 今、ハマっているものは何ですか？

子供が小さく、外に出たがるため、、最近はよく散歩、公園に出かけます。散歩では行き先を決めず、子供が向かう場所へ行きます。今まで知らなかった道や、季節の花や虫などを発見し、子供たちと楽しんでいます。公園巡りでは、少し遠い場所に。子供たちが走り回れる大きい公園に、お弁当を持ってピクニックをしたりしています。

公園で走り回ったあとは、
お菓子とお茶で休憩です

Q2 散歩や公園巡りで、どんな発見がありましたか？

最近は、バッタ、どんぐり、コスモスなどを見つけました。どんぐりは袋などに入れ、たくさん持ち帰り、家でおままごとでおかずになったり、お買い物ごっこをするときに、お金に変身したりしています。

子供たちと散歩をすることで、普段見慣れた景色が新鮮に感じられ、私たちも楽しませてもらっています。

Q3 他に伝えたいことがありましたら…

昨年の２月に引っ越しをし、心配や不安のなか、ご近所の方々に声をかけていただき、安心して過ごさせていただいています。コロナ禍でなかなか難しいですが、皆さんと交流できるイベントなどがあれば嬉しく思います。どうぞ、よろしくお願いします。

鈴木 寿さん、ありがとうございました。
次回は、どなたが登場されますでしょうか？ お楽しみに！

令和４年８～１０月は次のようなイベントが行われました

ダンスの要素をとり入れて！　さわやか賀寿クラブ　９月７日（水）

今回は、トツカーナにあるダンススタジオ UNISTA のインストラクター Miki 先生を講師に迎え、１５人が参加して開催されました。

つま先→かかと→つま先と交互に開く「クラブステッチ」など、ダンスの要素もとり入れながら行いました。はじめは「キツイ」と言っていた皆さんも、盆踊りにあわせて体を動かしたり、とくに、「きよしのズンドコ体操」を始めると、思わず笑みがこぼれ、楽しく体操に取り組んでいました。

盆踊りのような体操もまじえながら行いました

ハキハキと明るい声で進める Miki 先生

今年度上期会計監査の実施

１０月１５日（土）集会所にて、上期の会計監査が行われました。

左より、坂齊弘さん、髙島忠さん（会計監査）、飯田節子さん（会計　新任）、小林徹会長

「ふれあいベンチ」ができました

植えていたバラが古木化したため、そのプランターを利用して、自治会と花クラブで、「ふれあいベンチ」を作りました。花こみちに４基、十の区公園に１基あります。どうぞ皆さまご利用ください。

草むしり、植栽刈り込みの後、花こみち前のベンチで休憩する花クラブの皆さん（10月20日撮影）

おめでとうございます！

９月１９日（月）敬老の日、米寿の方８名、卒寿の方１２名、白寿の方１名に、自治会福祉部より、お祝いの品が届けられました。いつまでもお元気でお過ごしくださいね。

九十五歳と
九十歳の
夫婦で
奏でる
ハーモニカ
松岡　佳音

９月17日（土）読売新聞文芸欄の「よみうり五行歌」に、13班　松岡かねさんの歌が掲載されました→

お　知　ら　せ

自治会の掲示板を改修しました

１０月２２日（土）、５班付近にある自治会の掲示板を改修しました。見栄えも、使い勝手もよくなりました。

お茶のみ会

日時　１１月２４日（木）１０～１２時

会場　自治会集会所

今回は、楽しい紙芝居を行う予定です。参加は自由ですので、お気軽に足をお運びください。

コロナの感染状況によっては中止する場合があります。その場合は掲示板でお知らせします。

民生・児童委員　福祉部

例年１１、１２月に行っていた「文化創作展」、「防災のつどい」は中止になります。

編集後記

散歩中に、カサッカサッという音に振り返ると、落ち葉がアスファルトを転がるように駆けていきます。冬の気配を感じますね。

紙上「文化創作展」は、いかがでしたか？ 美しい作品、繊細な作品、かわいらしい作品などを目の当たりにし、「すごい！」と思わず感嘆の声をあげました。

「自治会だより」では、毎回、「みんなの作品」というコーナーで、作品を紹介させていただいています。ご応募をお待ちしております。

ようこそ 入会

- ５月８日
  ７班　立石 民彦　様
- ５月１５日
  ７班　吉田 隼哉　様
- １０月２日
  １班　小原 義崇　様

お元気で　転出

令和４年１０月１１日

９班　北山 裕子 様

訃報　１０班　豊田 勝弘　様（８１歳）

８月１１日ご逝去されました

謹んでご冥福をお祈り申し上げます

訃報　１３班　矢野 恵美子　様（８１歳）

１０月３日ご逝去されました

謹んでご冥福をお祈り申し上げます

１０月３１日現在の世帯数は、３５３世帯です。

発　行：小林　徹（１２班）

編　集：菅野 幸男（１４班）　佐藤 一郎（３班）

時田 高雄（１２班）　山本 栄治（１班）

（五十音順）

「自治会だより」は、賀寿団地のホームページで、第１４０号から見ることができます。第１３９号以前をご覧になりたい方は、編集委員まで。

http://www14.plala.or.jp/gasdanchi/